Stadt Halle (Saale) Bebauungsplan Nr. 157

"Gewerbebestandsgebiet Deutsche Grube"

Teil A Planzeichnung

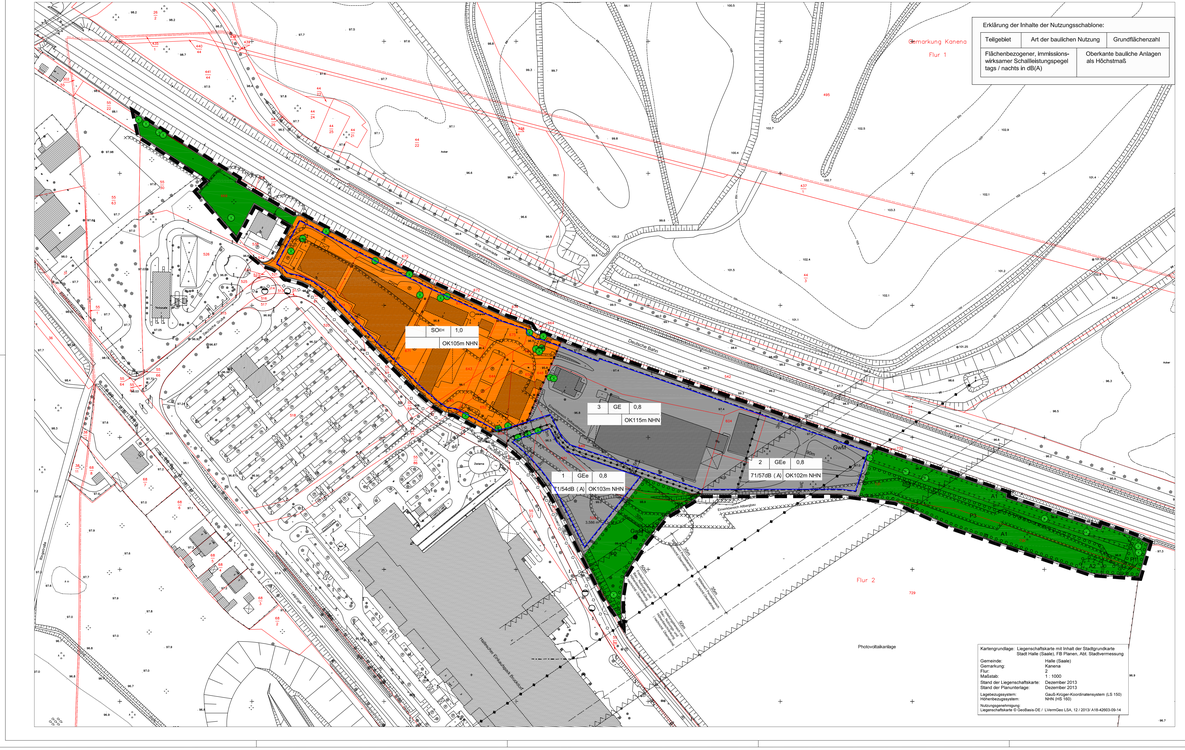

Planzeichenerklärung nach PlanzV 1990

1. Festsetzungen

	Rechtsgrundlage
Art der baulichen Nutzung	
GE — Gewerbegebiet	§ 9 Abs. 1 Nr. 1 BauGB i.V.m. BauNVO
GEe — Gewerbegebiet mit eingeschränkter Nutzung	§ 8 BauNVO
SO — Sonstiges Sondergebiet	§ 8 BauNVO
Zweckbestimmung	
EH — großflächiger Einzelhandel	§ 11 Abs. 2 BauNVO
Maß der baulichen Nutzung	§ 9 Abs. 1 Nr. 1 BauGB, § 16 BauNVO
0,8 — Grundflächenzahl	
HbA — Höhe der baulichen Anlage als Höchstmaß	
Bauweise, Baugrenze	§ 9 Abs. 1 Nr. 2 BauGB, § 23 BauNVO
Baugrenze	
Grünflächen	
private Grünflächen	§ 9 Abs. 1 Nr. 15 BauGB
Flächen für Maßnahmen zum Schutz, zur Pflege und zur Entwicklung von Natur und Landschaft	§ 9 Abs. 1 Nr. 20, 25 und Abs. 6 BauGB
Umgrenzung von Flächen zum Anpflanzen von Bäumen, Sträuchern und sonstigen Bepflanzungen	
Umgrenzung von Flächen für Maßnahmen zum Schutz, zur Pflege und zur Entwicklung von Natur und Landschaft	
P1, P2, P3 — Pflanzgebote	
Erhalt von Bäumen	
A1, A2 — Maßnahmen zum Artenschutz	
Sonstige Planzeichen	
Grenze des räumlichen Geltungsbereiches des Bebauungsplanes	§ 9 Abs. 7 BauGB
Abgrenzung unterschiedlicher Nutzung	§ 16 Abs. 5 BauNVO

2. Kennzeichnungen, nachrichtliche Übernahme und Hinweise

Nachrichtliche Übernahme

Hauptversorgungs- und Hauptabwasserleitungen	§ 9 Abs. 1 Nr. 13 und Abs. 6 BauGB
oberirdische Hochspannungsleitung	
unterirdische Hauptversorgungsleitungen	
Trinkwasser / Schmutzwasser	
Einwirkbereich Altbergbau und Tiefbaustrecken	§ 9 Abs. 5 Nr. 2 und Abs. 6 BauGB
Umgrenzung von Flächen, die von der Bebauung freizuhalten sind hier: Freileitungsbereich	§ 9 Abs. 1 Nr. 10 und Abs. 6 BauGB

Hinweise

GwM — Grundwassermessstellen

3. Bestandsangaben nach DIN 18 702 (auszugsweise) Planzeichen der Kartengrundlage

- Nichtöffentliches Gebäude
- Wirtschaftsgebäude
- Böschung
- Zaun
- Baum
- 60,00 Höhenpunkt mit Höhentext
- Gemarkungsgrenze
- Flurgrenze
- Flurstücksgrenze
- z.B. 604 Flurstücksnummer

Aufgrund der nachfolgend aufgeführten Rechtsgrundlagen in der zur Zeit gültigen Fassung wird durch Beschlussfassung des Stadtrates der Stadt Halle (Saale) vom ..... der Bebauungsplan Nr. 157 „Gewerbebestandsgebiet Deutsche Grube", bestehend aus dem Planzeichnung (Teil A) und den textlichen Festsetzungen (Teil B), erlassen.

Baugesetzbuch
(BauGB) in der Fassung der Bekanntmachung vom 23. September 2004 (BGBl. I S. 2414).

Baunutzungsverordnung
(BauNVO) - Verordnung über die baulichen Nutzung der Grundstücke in der Fassung der Bekanntmachung vom 23. Januar 1990 (BGBl. I S. 132).

Planzeichenverordnung 1990
(PlanzV) - Verordnung über die Ausarbeitung der Bauleitpläne und die Darstellung des Planinhaltes vom 18. Dezember 1990 (BGBl. I S. 58).

Der Satzung ist eine Begründung einschließlich Umweltbericht beigefügt.

Die in den textlichen Festsetzungen aufgeführten Rechtsnormen und normierten Rechtsquellen können im Fachbereich Planen, im Technischen Rathaus, Hansering 15, im 5. Obergeschoss, im Zimmer 516 eingesehen werden.

Teil B TEXTLICHE FESTSETZUNGEN

1. Art der baulichen Nutzungen - § 9 Abs. 1 Nr. 1 BauGB

1.1 Nutzungen im Gewerbegebiet mit eingeschränkter Nutzung Teilgebiet 1 GEe (§ 9 Abs. 1 Nr. 1 BauGB i.V.m. § 8 BauNVO)

a) Zulässig sind
- Geschäfts- und Bürogebäude,
- sonstige Gewerbebetriebe,
- Einzelhandelsbetriebe mit zentrenrelevanten Kernsortimenten
- Lagerhäuser, Lagerplätze,
- Geschäfts-, Büro- und Verwaltungsgebäude,
- Anlagen für Verwaltungen sowie soziale, gesundheitliche und sportliche Zwecke

b) Nicht zulässig sind
- Einzelhandelsbetriebe mit zentrenrelevanten Sortimenten,
- Anlagen für kirchliche und kulturelle Zwecke,
- Wohnungen für Aufsichts- und Bereitschaftspersonen sowie für Betriebsleiter und Betriebsleiter, die dem Gewerbebetrieb zugeordnet sind,
- Tankstellen,
- Gartenbaubetriebe,
- Anlagen für Gemeinbedarfen im Sinne des § 4a Abs. 3 Nr. 2 BauNVO in den Teilen des Gebiets, die überwiegend durch gewerbliche Nutzungen geprägt sind

1.2 Nutzungen im Gewerbegebiet mit eingeschränkter Nutzung Teilgebiet 2 GEe (§ 9 Abs. 1 Nr. 1 BauGB i.V.m. § 8 BauNVO)

a) Zulässig sind
- Lagerhäuser, Lagerplätze,
- Geschäfts-, Büro- und Verwaltungsgebäude,
- Gewerbebetriebe aller Art

b) Nicht zulässig sind
- Einzelhandel,
- öffentliche Betriebe,
- Gastronomie,
- Anlagen für sportliche Zwecke,
- Wohnungen für Aufsichts- und Bereitschaftspersonen sowie für Betriebsleiter und Betriebsleiter, die dem Gewerbebetrieb zugeordnet sind und überwiegend in Grundfläche und Baumasse untergeordnet sind,
- Anlagen für Verwaltungen sowie für kirchliche, kulturelle, soziale und gesundheitliche und sportliche Zwecke,
- Vergnügungsstätten

1.3 Nutzungen im Gewerbegebiet Teilgebiet 3 GE (§ 9 Abs. 1 Nr. 1 BauGB i.V.m. § 8 BauNVO)

a) Zulässig sind
- Gewerbebetriebe aller Art, Lagerhäuser, Lagerplätze und öffentliche Betriebe,
- Geschäfts-, Büro- und Verwaltungsgebäude,
- Anlagen für Verwaltungen sowie für kirchliche, kulturelle, soziale und gesundheitliche Zwecke

b) Nicht zulässig sind
- Einzelhandelsbetriebe,
- Tankstellen,
- Anlagen für sportliche Zwecke,
- Wohnungen für Aufsichts- und Bereitschaftspersonen sowie für Betriebsleiter und Betriebsleiter, die dem Gewerbebetrieb zugeordnet sind und überwiegend in Grundfläche und Baumasse untergeordnet sind,
- Vergnügungsstätten

1.4 Nutzungen im Sondergebiet für großflächigen Einzelhandel SO$_{EH}$ (§ 9 Abs. 1 Nr. 1 BauGB i.V.m. § 11 Abs. 3 BauNVO)

Es sind großflächige Einzelhandelsbetriebe im Sinne von § 11 Abs. 3 BauNVO zulässig.

Nutzungsbeschränkung (Korsiqat rechtskräftig Oktober 2013):
Es sind ausschließlich nicht zentrenrelevante Sortimente zulässig (gemäß der Hallesachen Sortimentsliste in der derzeit gültigen Fassung): Zulässig sind:

- Angler- und Jagdartikel,
- Bade- und Saunaartikel,
- Bettwaren/Matratzen,
- Bilder (ohne Rahmen) (nicht/gerahmt),
- Bücher und Zubehör,
- Campingartikel (ohne Bekleidung und Schuhe),
- Elektrokleingeräte,
- Elektronikartikel/Unterhaltungselektronik,
- Erotikartikel,
- Fahrräder/Fahrradteile,
- Kfz- Caravan- und Motorradzubehör,
- Fahrzeuge und technisches Zubehör,
- Fotoartikel,
- Floristik,
- Gartenartikel und -geräte,
- Gardinen,
- Teppiche (Einzelware),
- Zoologische Artikel, lebende Tiere,
- Musikinstrumente und Noten,
- Medizinisch- Orthopädische Artikel,
- Uhren/Schmuck,
- Pflanzen/Samen (Beet- und Gartenpflanzen),
- Haustierbedarf,
- Schreibgeräte/Büro,
- Gardinenleisten

Zentrenrelevante Randsortimente sind auf einen Anteil von 10 % der Gesamtverkaufsfläche je Betrieb zulässig.

2. Nebenanlagen und Garagen (§ 9 Abs. 1 Nr. 4 BauGB und § 23 BauNVO)

Nebenanlagen im Sinne von § 14 Abs.1 BauNVO und Garagen sind nur innerhalb der überbaubaren Grundstücksfläche zulässig.

3. Immissionsschutz (§ 9 Abs. 1 Nr. 23 BauGB)

In den Teilgebieten 1 und 2 sind nur solche Vorhaben zulässig, deren Schallemissionen die in den jeweiligen Nutzungsschablonen angegebenen Immissionswerte (IW) tags (06:00 bis 22:00 Uhr) und nachts (22:00 bis 06:00 Uhr) nach nachts (22:00 bis 06:00 Uhr) überschreiten.
Die Prüfung der planungsrechtlichen Zulässigkeit des Vorhabens erfolgt nach DIN 45691 Abschn. 5.

4. Grünordnerische Festsetzungen

4.1 Maßnahmen zum Schutz, zur Pflege und zur Entwicklung von Boden, Natur und Landschaft (§ 9 Abs. 1 Nr. 20 BauGB)

Das Niederschlagswasser ist auf den Baugrundstücken zurückzuhalten und zu versickern. Soweit die Versickerung nicht möglich oder unzulässig oder verboten kann, ist in die vorhandenen Regenwasserkanäle abzuleiten.

4.2 Maßnahmen zum Artenschutz (CEF-Maßnahmen)

A 1: Ersatzlebensraum für Zauneidechsen

Zur Kompensation des Verlustes von Eidechsen-Habitaten sind die Habitate auf der vorhandenen und geplanten Grünfläche (A 1) durch Strukturelemente in Form von Bandhaufen, Steinhaufen und Holzstapel zu optimieren. Die Anzahl der Ersatzhabitate muss zeitlich vor der transportmäßigen der Fläche liegen.

Folgende Habitatelemente sind auf der nordöstlichen Fläche des Plangebietes anzulegen:
- 5 Eiablageflächen aus Sand in sonnenexponierten Bereichen ca 1 m² Mindestdurchmesser von 30 cm
- 5 Lesesteinhaufen aus Bruchsteinen (Mindestkörnung 20 cm) in sonnenexponierten Bereichen ca. 3 m²
- 5 Totholzhaufen in sonnenexponierten Bereichen mit einem Mindestvolumen von jeweils 3 m³

A 2: Ersatzlebensraum Neuntöter und Sperlingsmücke

Auf den Grünflächen des Pflanzgebiets (P 2) und auf einer Fläche von 150 m² heimische dornentragende Gehölze neu zu pflanzen. Die Pflanzung ist mit einer Mischung aus Wildrosen, Weißdorn und Schlehe mit 2 x 2 m entspricht dies insgesamt einer Stückzahl von 37 zu pflanzenden Gehölzen.

Pflanzqualität: Strauchter 2 x v. 80 bis 120 cm

4.3 Anpflanzen von Blumen und Sträuchern und sonstigen Bepflanzungen sowie Bindungen für Bepflanzungen und für die Erhaltung von Bäumen, Sträuchern und sonstigen Bepflanzungen (§ 9 Abs. 1 Nr. 25 lit. a) und § 9 Abs. 1 Nr. 25 lit. b BauGB)

Die Pflanzungen sind gemäß § 25 Abs. 1 Nr. 25 lit. a BauGB dauerhaft zu erhalten und bei Abgang gleichwertig zu ersetzen. Die Pflanzungen sind zu ergänzen. Der zur Erhaltung festgesetzte Baumbestand ist zu pflegen und bei Abgang in gleicher Art sowie am gleichen Standort in einem Radius von 2,0 m zu ersetzen.

Pflanzgebot P 1

Innerhalb der in der Planzeichnung gemäß § 9 Abs. 1 Nr. 25 lit. a BauGB festgesetzten Fläche P 1 ist eine Pflanzung von Sträuchern und Bäumen auf Gebüschen kostenneutraler Baumbeete auf einer Fläche von 253 m² entspricht 70 % der Gesamtfläche, durch Pflanzung von Sträuchern und Vierteltrauben mit standortgerechten heimischen Gehölzen.

Gebüsch in Gruppen: Umfang bis 30 m², Pflanzabstand 2,0 – 2,5 m, entspricht 2 Bep. 72 Gebüschgruppen a 30 m²
Pflanzqualität: Strauchter 2 x v. 80 - 120 cm

Innerhalb der Fläche P 1 ist ein Versorgungsweg mit einer maximalen Länge von 180 m und Breite von 3,0 m mit Wendemöglichkeit in teilversiegelter Oberfläche zulässig.

Pflanzgebot P 2

Innerhalb in der Planzeichnung gemäß § 9 Abs. 1 Nr. 25 lit. a) BauGB festgesetzten Fläche P 2 ist eine Pflanzung von Sträuchern und Bäumen auf Gebüschen kostenneutraler Baumbeete auf einer Fläche von 210 m² entspricht 70 % der Gesamtfläche, durch Pflanzung von Sträuchern und Vierteltrauben mit standortgerechten heimischen Gehölzen.

Gebüsch in Gruppen: Umfang bis 30 m², Pflanzabstand 2,0 – 2,5 m, entspricht 2 Bep. 72 Gebüschgruppen a 30 m²
Pflanzqualität: Strauchter 2 x v. 80 - 120 cm

Pflanzgebot P 3

Innerhalb in der Planzeichnung gemäß § 9 Abs. 1 Nr. 25 lit. a) BauGB festgesetzten Fläche P 3 ist eine Pflanzung von Sträuchern und Bäumen auf Gebüschen, kostenneutraler Baumbeete auf einer Fläche von 2 250 m², entspricht 70 % der Gesamtfläche, durch Pflanzung von Sträuchern und Vierteltrauben mit standortgerechten heimischen Gehölzen.

Gebüsch in Gruppen: Umfang bis 30 m², Pflanzabstand 2,0 – 2,5 m, entspricht 2 Bep. 72 Gebüschgruppen a 30 m²
Pflanzqualität: Strauchter 2 x v. 80 - 120 cm

Hinweise zum Artenschutz

Umsetzung der Pflanzungen
Die Umsetzung der Pflanzungen im Plangebiet soll spätestens in der auf den Baubeginn der Baumaßnahme folgenden Pflanzperiode erfolgen.

Baufeldfreimachung außerhalb der Brutzeit der Vögel
Entsprechend dem gesetzlichen Regelungen § 39 Abs. 5 Nr. 2 BNatSchG(1) erfolgt die Beseitigung von Bäumen und Sträuchern nicht in der Zeit von 01. März bis 30. September. Dieses gilt auch für das Entfernen von dichten Vegetation (zum Schutz von Bodenbrütern außerhalb der Brutzeit der Vögel.

Ist eine backtefreie Beschränkung nicht sicherzustellen, sind die betroffenen Bauflächen unmittelbar vor Beginn der Arbeiten auf vorhandenes Nistaktivitäten zu prüfen. Bei negativem Befund kann die Fläche für den Bau freigegeben werden.

Kontrolle der zum Abriss vorgesehenen Gebäude
Vor Beginn der Abbrucharbeiten ist das Gebäude auf der Baufläche von sachkundigen Personen hinsichtlich des Vorkommens von Brutvögeln und Fledermäusen kontrolliert werden. Bei positivem Befund darf der Abriss nur in der Zeit von 01. Oktober bis 28. Februar erfolgen. Bei Vorkommen von Fledermäusen sind die Tiere von einer geschulten Person in Abstimmung mit der Unteren Naturschutzbehörde umzusiedeln.

Schutz des Nachtbrutvogelmaßnahmen
Das Vorkommen der Turteltaube/ranen des Nachtbrutzeitnehmers Weidenschwirl, Amsel/Gartenrotschwanz sind im Umfeld des Plangebietes. Die Tiere sind empfindlich gegenüber Lärm und Bewegungen. Eine Störung der Tieren ist daher zur Baubegin im Sommer erforderlich. Vorhandene Pflanzen sind auf einen Besatz des Nachtbrutzeitnehmers zu prüfen. Bei positivem Befund werden diese Pflanzen fachgerecht ausgegraben und auf eine Grünfläche umgesetzt. Die Maßnahme ist mit der UNB abzustimmen.

Ersatzmöglichkeiten für gebäudebrütende Vögel
Für die im Plangebiet vorkommenden, weniger gegenüberen Brutpiraten sind der A4 entsprechende Nistkästen an Gebäuden in der Umgebung anzubringen. Für jeden Brutpiraten sind 5 künstliche (handelsüblichen) Nistkästen erforderlich. Die Maßnahme ist mit der UNB zuvor abzustimmen.

Ersatzquartiere für Fledermäuse
Für die im Plangebiet vorkommenden weniger gegenüberen Quartiere von Fledermäusen sind der A4 entsprechende Fledermausquartiere (handelsübliche Holzkästen) in der Umgebung anzubringen. Die Maßnahme ist mit der UNB zuvor abzustimmen.

Allgemeine Hinweise

Bei den Plangebiet handelt es sich um ein Altbergbaugebiet. Sollten bei den Bauarbeiten Hinweise auf Altlasten, Altablagerungen oder Altbergbaulichen Anlagen (Schächte, Lichtlöcher) angetroffen werden, sind die Arbeiten bis auf weiteres einzustellen. Es ist unverzüglich das Landesamt für Geologie und Bergbau zu informieren. Es ist eine Untersuchung und Freigabeklärung der Arbeiten weiter aufgenommen werden.

Die in der Planzeichnung nachrichtlich übernommenen Grundwassermessstellen sind zu erhalten und während der Baumaßnahmen bei Beschädigungen zu schützen. Ein ungehinderter Zugang ist zu ermöglichen.

Das Vorhaben befindet sich in einem karmphfrittbelastetem Bereich (ehemaliges Bergbaugebiet). Aufgrund der Vorhaben ist eine Gefährdung der Bauarbeiter und Anlagenbesitzer von Bohrlochbeeinflussungen möglich. Um die Durchführung von Tiefbauarbeiten und sonstigen Erdeingriffenden Maßnahmen ist die Fläche durch den Kampfmittelbeseitigungsdienst oder ein geeignetes Privatunternehmen überprüfen zu lassen. Hierzu ist mindestens 5 Wochen vor Beginn ein Antrag an den Kampfmittelbeseitigungsdienst, Dienstsitz Halle, Merseburger Straße 6, 06110 Halle (Saale) als zuständige Gefahrenabwehrbehörde zu stellen.

Im Plangebiet befindet sich eine 380-kV-Freileitung Region Lauchstädt-Schkeuditz/Mitte SO30/04 mit Mast Nr. 441/42. Vor der Planung von Bauvorhaben im Bereich der Freileitung muss mit dem Rechtsträger der Leitung abgestimmt werden, ob und welche Auflagen zur Sicherung der Leitung bzw. des Mastes zu beachten sind. Auf eventuelle verfügbare Verwaltungsakten wird zwecken dem Vorhabenträger und dem Rechtsträger zu achten.

Aufgrund der Vornutzung des Bebauungsplangebietes als Aschebeprobe des ehemaligen Hauptaffeerk-Brunkohlf ist im Zuge von Baumaßnahmen mit dem Auftreten von Bodenverunreinigungen zu rechnen. Es ist eine fachlich abfallrechtlichen Bewertung vorzunehmen. Ist das anfallende Material einer analytischen Bepruhung gemäß LAGA M20 (Anforderungen an die stoffliche Verwertung von mineralischen Abfällen - Technische Regelwerk) Stand 05.11.2003 analytisch zu bepruhen. Erst nach dem Vorliegen von Analysergebnissen ist eine Entscheidung möglich, ob das anfallende Material wieder eingebaut werden darf oder ob es als Abfall zu entsorgen ist. Es wird empfohlen, die Anzahl der Angaben der zu erwartenden Abfallarten/angen und der Unteren Abfallbehörde der Stadt Halle (Saale) zur abfallrechtlichen Bewertung vorzulegen.

Die festgesetzte Baugrenze von 3m zur Grundstücksgrenze der DB AG ist zwingend einzuhalten, da in unmittelbarer Nähe die Anlagen der Oberleitung angrenzen und hier besonders Schutzvorkehrungen zu berücksichtigen sind.

Verfahrensvermerke

Der Stadtrat hat am ..... den Aufstellungsbeschluss zum Bebauungsplan Nr ..... gefasst. Die ortsübliche Bekanntmachung des Aufstellungsbeschlusses ist im Amtsblatt Nr ..... am ..... erfolgt.

Halle, den .....

Siegel — Oberbürgermeister

Die frühzeitige Öffentlichkeitsbeteiligung zum Bebauungsplan Nr ..... ist gem. mitt § 3 Abs. 1 BauGB ist in der Zeit vom ..... bis ..... durchgeführt worden.

Halle, den .....

Siegel — Oberbürgermeister

Die frühzeitige Unterrichtung der von der Planung berührten Behörden und sonstigen Träger öffentlicher Belange zum Bebauungsplan Nr ..... gemäß § 4 Abs. 1 BauGB ist mit Schreiben vom ..... zur Abgabe einer Stellungnahme bis ..... aufgefordert worden (mit der Unterrichtung und Ortsbesichtigungsdatum der Umweltprüfung nach § 2 Abs. 4 BauGB erfolgt.

Halle, den .....

Siegel — Oberbürgermeister

Der Stadtrat hat am ..... den Änderungsbeschluss zum Aufstellungsbeschluss gefasst. Die ortsübliche Bekanntmachung des Änderungsbeschlusses ist im Amtsblatt Nr ..... am ..... erfolgt.

Halle, den .....

Siegel — Oberbürgermeister

Der Stadtrat hat am ..... den Entwurf des Bebauungsplanes Nr ..... mit der Begründung einschließlich Umweltbericht zur Offenlage beschlossen.

Halle, den .....

Siegel — Oberbürgermeister

Der Entwurf des Bebauungsplanes Nr .... bestehend aus der Planzeichnung (Teil A) und den textlichen Festsetzungen (Teil B), sowie der Begründung einschließlich Umweltbericht und den wesentlichen bereits vorliegenden umweltbezogenen Stellungnahmen hat in der Zeit vom ..... bis ..... während der allgemeinen Dienststunden öffentlich ausgelegen. Gemäß § 3 Abs. 2 BauGB wurde dieses mit dem Hinweis, dass Stellungnahmen während der Auslegungsfrist von jedermann schriftlich oder zur Niederschrift vorgebracht werden können, sowie dass nicht rechtzeitig abgegebene Stellungnahmen bei der Beschlussfassung über den Bebauungplan unberücksichtigt bleiben können und dass ein Antrag nach § 47 der Verwaltungsgerichtsordnung unzulässig ist, soweit mit ihm Einwendungen geltend gemacht werden können, die nach Ablauf der Auslegungsfrist entstehen, sowie dass Einwendungen geltend gemacht wurden, aber hätten geltend gemacht werden können, am ..... in Amtsblatt Nr ..... bekannt gemacht worden.

Halle, den .....

Siegel — Oberbürgermeister

Die von der Planung berührten Behörden und sonstigen Träger öffentlicher Belange sind gemäß § 4 Abs. 2 BauGB mit Schreiben vom ..... zur Abgabe einer Stellungnahme aufgefordert worden.

Halle, den .....

Siegel — Oberbürgermeister

Der Stadtrat hat die vorgebrachten Stellungnahmen am ..... geprüft. Das Ergebnis ist mitgeteilt worden.

Halle, den .....

Siegel — Oberbürgermeister

Die verwendete Planunterlage entspricht dem Inhalt des Liegenschafts katasters und weist die städtebaulich bedeutsamen baulichen Anlagen sowie Straßen, Wege und Plätze vollständig und richtig aus. Die Darstellung der neuen Grenzen und Grenzpunkte ist gewährleistet. Die Übertragbarkeit der neu zu bildenden Grenzen in die Örtlichkeit ist einwandfrei möglich.

Halle, den .....

Siegel — Fachbereich Planen
Abt. Stadtvermessung

Die geometrischen Festlegungen der neuen städtebaulichen Planung werden bestätigt.

Halle, den .....

Siegel — Fachbereich Planen

Der Bebauungsplan Nr ..... bestehend aus der Planzeichnung (Teil A) und den textlichen Festsetzungen (Teil B), wurde am ..... von Stadtrat als Satzung beschlossen. Die Begründung zum Bebauungsplan einschließlich Umweltbericht wurde gebilligt.

Halle, den .....

Siegel — Oberbürgermeister

Der Bebauungsplan Nr ..... bestehend aus der Planzeichnung (Teil A) und den textlichen Festsetzungen (Teil B), wird hiermit ausgefertigt.

Halle, den .....

Siegel — Oberbürgermeister

Der Bebauungsplan Nr ..... ist mit Verfügung vom ..... AZ: ..... gemäß § 10 Abs. 2 BauGB i.V.m. § 6 Abs. 4 BauGB genehmigt.

Magdeburg, den .....

Siegel — Landesverwaltungsamt

Den Beschluss, den Bebauungsplan Nr ..... als Satzung zu erlassen, sowie die Stelle bei der der Bebauungsplan während der Dienststunden von jedermann auf Dauer gesichert zugänglich ist, sowie Inhalt der erteilten Auskünfte sind am ..... im Amtsblatt Nr ..... ortsüblich bekannt gemacht worden. In der Bekanntmachung ist darauf hingewiesen worden, dass eine Verletzung von Verfahrens- und Formvorschriften und von Mängeln der Abwägung im Sinne des § 215 Abs. 1 BauGB sowie eine unter Beachtung dieser Vorschrift beachtliche Verletzung von Vorschriften des Baugesetzbuches (§ 44 BauGB) im Sinne des § 215 Abs. 2 BauGB hingewiesen worden Widerfür wurde auf die Rechtsfolgen nach § 6 Abs. 3 des Kommunalverfassungsgesetzes des Landes Sachsen-Anhalt (KVG LSA) hingewiesen.

Die Satzung ist am ..... in Kraft getreten.

Halle, den .....

Siegel — Oberbürgermeister

STADT HALLE (SAALE)

Bebauungsplan Nr. 157

„Gewerbebestandsgebiet Deutsche Grube"

Planungsbüro	Gloria Sperfeld Architekten und Ingenieure Heiterblicker Straße 12 06112 Halle (Saale)
Aktualitätsstand der Planung	Satzung 12/2015
Gemarkung	Kanena
Flur	2
Maßstab	1 : 1000
Kartengrundlage	Liegenschaftskarte mit Inhalt der Stadtgrundkarte Stadt Halle (Saale) Fachbereich Planen, Abteilung Stadtvermessung

Vervielfältigungen der Planunterlagen für gewerbliche Zwecke sind untersagt.